

# 목 차

영 업 보 고 서 .....	1
-----------------	---

# 영업보고서

www.asiacement.co.kr

## 第10期 定期株主總會

일시 | 2023년 3월 23일(목) 오전 9시  
장소 | 서울특별시 강남구 논현로 430 아세아타워 1층 대강당

ANNUAL REPORT 2022

Asia Cement Co., Ltd. is one of the largest manufacturing cement companies in Korea founded in 1965.

아세아시멘트  
서울특별시 강남구 논현로 430  
www.asiacement.co.kr

아세아시멘트주식회사



### 회 순

개 회
국민의례
총석주주 및 주석주 보고
총회성원 선연
의장인사
보고사항
- 감사인 감사보고
- 재무의 경영보고
- 경영의 내부회계관리제도 운영실세보고
회리목적사항
- 연인 심의
제 1호 의안 - 제 10기 (2022년 1월 1일~2022년 12월 31일) 재무제표(이양잉어금 지분계산서인) 포함 승인의 건
제 2호 의안 - 이사 선의의 건
제 3호 의안 - 이사 보수원도 승인의 건
제 4호 의안 - 감사 보수원도 승인의 건
폐 회

# 인사말씀

존경하는 주주 여러분 안녕하십니까

아세아시멘트 제10기 정기 주주총회를 맞이하여, 바쁘신 중에도 참석하시어 기쁜한 성원과 격려를 보내주시는 주주님들께 깊은 감사부 드립니다.

존경하는 주주 여러분

지난 한 해는 코로나19로 인한 전세계 경기 침체와 국제 분쟁 등 불확실성의 확산으로 국내 외를 막론하고 모두에게 힘든 시기였습니다. 특히 시멘트 산업은 국제 원자재 가격의 폭등과 신사업 선격요건 인상, 투자제한 회피연산 선별과업 등 대내외적인 변수로 인해 수익성 확보에 어려움이 많았던 경영환경이었습니다.

또한 정부의 환경규제 강화로 율해부터 시멘트 제조업이 환경오염 종합관리 시설로 추가 지정되어 시멘트 업계를 경영환경은 어느 때보다 어려운 시기를 맞고 있습니다.

이와 같은 여건 속에서도 저의 아세아시멘트는 임직원들의 부단한 노력의 결과로 2022년 사업실적은 연평균 매출액 1조 401억 원, 영업이익 1,189억 원, 당기순이익 639억 원의 성과를 거두었습니다. 이 모든 결과는 주주 여러분의 격려와 성원임을 잘 알고 있기에 이 자리를 빌려 다시 한 번 깊은 감사의 말씀을 드립니다.

존경하는 주주 여러분

아세아시멘트가 지나는 시간 속에는 항상 수많은 시련과 역경을 이겨내고, 새로운 도약의 기회로 만들어 온 수많은 강함이 있습니다. 앞으로 다가올 도전이 있지만, 저의 임직원 일들은 아세아시멘트가 가진 경쟁력으로 회사의 수익성을 확보하고, 주주가치 제고를 위해 최선의 노력을 다하여 주주 여러분의 기대와 신뢰에 보답하겠습니다.

2023년도에도 저의 아세아시멘트에 아낌없는 성원을 부탁드립니다. 모든 주주님들의 가정에 건강과 행복이 함께하시기를 진심으로 기원합니다.

감사합니다.

2023년 5월 25일

아세아시멘트주식회사  
대표이사 임 경 태

아세아시멘트  회 반

아세아시멘트  이 사 전 팀 (한)

## 의 안

### 제 1 호 의 안

제10기 재무제표(이익잉여금 처분개산서안) 포괄 승인의 건

▶ 제안설명: 상법 제443조 및 정관 제38조에 의거, 제10기 재무제표(이익잉여금 처분개산서안) 포괄을 승인 하고자 합니다.

▶ 의사결정: 찬성

### 제 2 호 의 안

이사 선임의 건

▶ 제안설명: 상법 제392조 및 정관 제28조에 의거, 이사 6명을 선임 하고자 합니다.

▶ 사외이사 후보자: 이종현, 최중훈, 김승조, 최병준

▶ 사외이사 후보자: 박진원, 신영자

### 제 3 호 의 안

이사 보수제도 승인의 건

▶ 제안설명: 상법 제398조 및 정관 제32조에 의거, 제11기(2023년)에

이사 보수제도를 승인 하고자 합니다.

▶ 이사 보수제도: 50억원

### 제 4 호 의 안

감사 보수제도 승인의 건

▶ 제안설명: 상법 제415조 및 정관 제36조제6항에 의거, 제11기(2023년)에

감사 보수제도를 승인 하고자 합니다.

▶ 감사 보수제도: 5억원

## 이사 선임(안)

2-1호 의안: 사내이사 이종현을 선임하의 건

성명	생년월일	최대주주와의 관계	주원인	해당사항 여부	부실기업 임명 제재 여부	법정성 내거사용 유무
이종현	1969.01.26	최대주주인 아세아(주) 최대주주	이사회	없음	없음	없음

성명	주출자업	주요직역 사항		해당 법안제외 최근 3년간 거래내역
		기간	내용	
이종현	아세아시멘트(주) 회장	2013 ~ 2021	아세아시멘트(주) 대표이사 사장	없음
		2018 ~ 2021	한국시멘트(주) 대표이사 사장	
		2021 ~ 현 재	아세아(주) 회장	
		2021 ~ 현 재	아세아제지(주) 회장	
		2021 ~ 현 재	한국시멘트(주) 회장	

2-2호 의안: 사내이사 최중훈을 선임하의 건

성명	생년월일	최대주주와의 관계	주원인	해당사항 여부	부실기업 임명 제재 여부	법정성 내거사용 유무
최중훈	1981.01.17	최대주주인 아세아(주) 계열사 임원	이사회	없음	없음	없음

성명	주출자업	주요직역 사항		해당 법안제외 최근 3년간 거래내역
		기간	내용	
김중훈	아세아시멘트(주) 대표이사	2011 ~ 2014	아세아시멘트(주) 시멘트 영업담당	없음
		2014 ~ 2019	아세아시멘트(주) 시멘트 영업담당	
		2020 ~ 현 재	아세아시멘트(주) 영업부부장	

제10기 발의보고서: 7

이사 선임(안)

2-3호 의안 : 사내이사 임송호 선임의 건

성명	생년월일	최대주주와의 관계	주한인	제정사실 여부	부실기법 일련 재회 여부	법정상 결격사유 유무
임송호	1968.02.01	최대주주인 아세아(주) 계열사 임원	이사회	없음	없음	없음

성명	주무직업	주요직역 사항		해당 법안과의 최근 3년간 거래내역
		기간	내용	
임송호	아세아시멘트(주) 경영지원본부장	2000 ~ 2009 2009 ~ 2011 2011 ~ 현재 2018 ~ 현재	아세아시멘트(주) 재무팀장 아세아시멘트(주) 경영지원본부 임원 아세아시멘트(주) 경영지원본부장 알리시멘트(주) 감사	없음

2-4호 의안 : 사내이사 최병준 선임의 건

성명	생년월일	최대주주와의 관계	주한인	제정사실 여부	부실기법 일련 재회 여부	법정상 결격사유 유무
최병준	1964.02.23	최대주주인 아세아(주) 계열사 임원	이사회	없음	없음	없음

성명	주무직업	주요직역 사항		해당 법안과의 최근 3년간 거래내역
		기간	내용	
최병준	아세아시멘트(주) 생산본부장	2010 ~ 2017 2018 ~ 2020 2020 ~ 현재	아세아시멘트(주) 근무팀장 아세아시멘트(주) 제1공장 부공장장 아세아시멘트(주) 생산본부장	없음

2-5호 의안 : 사외이사 박진용 선임의 건

성명	생년월일	최대주주와의 관계	주한인	제정사실 여부	부실기법 일련 재회 여부	법정상 결격사유 유무
박진용	1960.01.25	없음	이사회	없음	없음	없음

성명	주무직업	주요직역 사항		해당 법안과의 최근 3년간 거래내역
		기간	내용	
박진용	연세대학교 교수	2015 ~ 2018 2019 ~ 현재 1994 ~ 현재	국립한글박물관 회장 한국세라믹연구소 이사 연세대학교 후광영양대학과 교수	없음

2-6호 의안 : 사외이사 신영식 선임의 건

성명	생년월일	최대주주와의 관계	주한인	제정사실 여부	부실기법 일련 재회 여부	법정상 결격사유 유무
신영식	1968.11.30	없음	이사회	없음	없음	없음

성명	주무직업	주요직역 사항		해당 법안과의 최근 3년간 거래내역
		기간	내용	
신영식	변호사	2018 2019 ~ 현재 2020 ~ 현재 2020 ~ 현재	인간지능개발원 협서연구 발주법인 중부호 대표변호사 한국거래소 코스닥시장 가업승사자심의위원회 공정경제팀 국유재산조사위원회 선도위원	없음

보고 사항

- 감사의 감사보고서
- 독립된 감사인의 감사보고서
- 내부회계관리제도 운영실태보고서



## 감사의 감사보고서

본 감사는 제10기 사업연도(2022년 1월 1일부터 2022년 12월 31일까지)의 회계 및 업무에 대한 감사를 실시하고 그 결과를 다음과 같이 보고합니다.

### 1. 감사방법의 개요

회계장부를 위하여 회계에 관한 장부와 관계 서류를 열람하고 재무제표·연결재무제표 및 중·중소기업정보를 검토하였어 필요하다고 인정되는 경우 타도, 실사, 인쇄, 조회 그 밖에 적절한 감사방법을 적용하였습니다. 업무장부를 위하여 이사회 및 기타 중요한 회의에 출석하고 필요하다고 인정되는 경우 이사회부터 열람에 관한 보고를 받았으며 중요한 업무에 관한 서류를 열람하고 그 내용을 검토하는 등 적절한 방법을 사용하여 왔습니다.

### 2. 재무상태표 및 포괄손익계산서에 관한 사항

재무상태표·연결재무상태표와 포괄손익계산서·연결포괄손익계산서는 법안 및 정관에 따라 회사의 재무상태를 정당한 방법으로 표시하고 있습니다.

### 3. 이익잉여금처분계산서(안)에 관한 사항

이익잉여금처분계산서(안)는 법령 및 정관에 따라 적당하게 작성되어 있습니다.

### 4. 영업보고서에 관한 사항

영업보고서는 법령 및 정관에 따라 회사의 상황을 적정하게 표시하고 있습니다.

2023년 3월 23일

아세아시멘트 주식회사  
감사 송 인 수

12. ASACEMENT

제10기 영업보고서 13

다. 한국형중단위에 대하여 경영진사용기자는 한국은행통합인도형에서 사용된 합인물리 영구성상표와 같은 중요 가치에 많은 영향을 미칩니다. 또한 손상평가 과정에서는, 해당 회사의 시장가격 중 경영진의 높은 주관성이 수반됩니다. 따라서 우리는 이러한 경영진의 추정치에 개입될 경영진의 판단과 불확실성을 고려하여 한시한도(주)의 한국형중단위에 대하여 영인권(2022년말 말부까지) : 213,872천원(이하)에 대한 손상평가도 핵심 감사사항으로 설정하였습니다.

중요한 영업권 평가에 대한 수행한 감사절차의 적절성을 확인하기 위해 우리가 수행한 주요 감사절차는 다음과 같습니다.

- 한국형중단위의 사용가치 평가를 위해 회사가 고찰한 재무전문가의 자진 및 적격성 평가
- 손상평가 및 평가절차 검토와 관련된 내부통제 평가
- 경영진이 제시한 시장가격, 과거 실적 및 산업보고서 비교를 통해 한국시멘트(주)의 추정 배당성능의 합리성 평가
- 내부의 가치평가 전문가를 활용하여, 투자자산의 손상평가에 사용한 할인율과 관측가능한 정보로 계산한 할인율과의 비교를 통해 할인율의 적절성을 평가
- 경영진 주장의 적확성을 평가하기 위해 전년도에 한국형중단위과 당기 실적 비교

### 기타사항

연결회사의 2022년 12월 31일 기준 중요되는 보고기간의 연결재무제표는 타당치인 감사책임자, 이 감사연의 2022년 3월 23일 감사보고서에는 적정학안이 포함되어 있습니다.

### 연결재무제표에 대한 경영진과 지배기구의 책임

경영진은 연결재무제표에 대하여 이 연결재무제표를 작성하고 증명하게 표시할 책임이 있으며, 부정이나 오류로 인한 중요한 왜곡요소가 있는 연결재무제표를 작성하는데 필요하다고 경영진 내부통제에 대해서도 책임이 있습니다.

경영진은 연결재무제표를 작성할 때, 연결회사의 계속기업요소의 존속가능성을 평가하고 해당되는 경우, 계속기업 관련 사항을 공시할 책임이 있습니다. 그리고 경영진이 기업은 청산하거나 영업을 중단할 의도가 없는 한, 회계의 계속기업전제 사용에 대해서도 책임이 있습니다.

재무제표는 연결회사의 재무보고장치의 감사에 대한 책임이 있습니다.

### 연결재무제표감사에 대한 감사인의 책임

우리의 목적은 연결회사의 연결재무제표에 전체적으로 부정이나 오류로 인한 중요한 왜곡요소가 없는지에 대

14. ASACEMENT

## 독립된 감사인의 감사보고서(연결재무제표)

아세아시멘트주식회사  
주주 및 이사회 귀중

2023년 3월 15일

### 감사의견

우리는 별첨된 아세아시멘트주식회사의 그 중속회사(이하 "연결회사")의 연결재무제표를 감사하였습니다. 중·중소기업정보는 2022년 12월 31일 현재의 연결재무상태표, 동일주주 소유되는 보고기간의 연결포괄손익계산서, 연결재무상태표 및 연결현금흐름표 그리고 유익적인 회계절차의 요약된 포함한 연결재무제표의 주석으로 구성되어 있습니다.

우리의 의견으로는 별첨된 연결회사의 연결재무제표는 연결회사의 2022년 12월 31일 현재의 연결재무상태표와 동일주주 소유되는 보고기간의 연결재무상태표 및 연결현금흐름을 한국채택국제회계기준에 따라, 중요성의 관점에서 공정한 표현하고 있습니다.

### 감사의견근거

우리는 대한민국 회계기준에 따라 감사를 수행하였습니다. 이 기준에 따른 우리의 책임은 이 감사보고서와 연결재무제표감사에 대한 감사인의 책임 항목에 기술되어 있습니다. 우리는 연결재무제표감사와 관련한 대한민국의 윤리적 요구사항에 따라 연결회사의 독립성을 유지하며, 그러한 요구사항에 따른 기타의 윤리적 책임들을 이행하였습니다. 우리가 감사한 감사증거가 감사의견을 위한 근거로서 충분하고 적절하며, 우리는 믿음입니다.

### 핵심감사사항

핵심감사사항은 우리의 전문적 판단에 따라 평가 연결재무제표 감사에서 가장 유익적인 사항입니다. 해당 사항은 연결재무제표 전체에 대한 감사의 관점에서 우리의 의견형성시 다루어졌으며, 우리는 이런 사항에 대하여 별도의 의견을 제공하지는 않습니다.

### -영업권 손상평가

연결재무제표에 대한 중요되는 회계처리 및 판단에서 발생한 매우 중요, 중요한 회계처리에는 사용가치 불기요로 경영진이 사용가치는 자산의 계속적인 사용으로부터 기대되는 미래 현금흐름을 할인하여 결정한다

하여 합리적인 확신을 얻어 우리의 의견이 포함된 감사보고서를 발행하는데 있습니다. 합리적인 확신은 높은 수준의 확신을 의미하며, 감사기준에 따라 수행된 감사가 항상 중요한 왜곡요소를 발견하는 것을 보장하지는 않습니다. 재무제표는 부정이나 오류로부터 발생할 수 있으며, 왜곡요소가 연결재무제표를 근거로 하는 이 문서의 정제적 의사결정에 개별적으로 또는 집합적으로 영향을 미칠것에 합리적으로 예상되며, 그 왜곡요소는 중요하다고 간주됩니다.

감사기준에 따른 감사의 일부로서 우리는 감사의 전 과정에 걸쳐 전문가의 판단을 수행하며 전문적 회계적 직무를 유지하고 있습니다. 또한, 우리는:

- 부정이나 오류로 인한 연결재무제표의 중요왜곡요소를 식별하고 평가하여 그러한 위험에 대응하는 감사 절차를 설계하고 수행합니다. 그리고 감사의견의 근거로서 충분한 증거를 확보하고 적절히 감사증거를 입수합니다. 부정은 공회, 위조, 의도적인 누락, 착오인출 또는 내부통제 무력화 개입될 수 있는 위험에 부정으로 인한 중요한 왜곡요소를 발견하지 못할 위험은 오류로 인한 위험보다 높습니다.
- 상황에 적절한 감사절차를 설계하기 위하여 감사와 관련된 내부통제를 이해합니다. 그러나 이는 내부통제의 효과성에 대한 의견을 표명하기 위한 것이 아닙니다.
- 연결재무제표를 작성하기 위하여 경영진이 적용한 회계정책의 적절성과 경영진이 적용한 회계추정치와 관련 공시의 합리성에 대하여 평가합니다.
- 경영진이 사용한 회계의 계속기업전제의 적절성, 입수한 감사증거를 근거로 계속기업요소의 존속가능성에 대하여 중의적 의문을 초래할 수 있는 사건이나, 상황과 관련된 중요한 불확실성이 존재하는지 여부에 대하여 결론을 내립니다. 중요한 불확실성이 존재한다고 결론을 내리는 경우, 우리는 연결재무제표의 관련 공시 에 대하여 감사보고서에 주의를 환기시키고, 이를 공시지 부족할 경우 의견을 발행시킬 것을 요구받고 있습니다. 우리가 결론은 감사보고서작성에 입수한 감사증거를 기초로하여, 미래의 사건이나 상황에 회사의 계속기업요소의 존속을 중단시킬 수 있습니다.
- 공시를 포함한 연결재무제표의 관련적인 구조 및 내용을 평가하고, 연결재무제표의 기초가 되는 거래와 사건을 연결재무제표가 공정한 방식으로 표시하고 있는지 여부를 평가합니다.
- 연결재무제표에 대한 의견표 출을 하기 위해 기밀의 자유성 또는 그로 내부의 시정행동에 관련된 충분한 적절한 감사증거를 입수합니다. 우리는 그런 감사의 지휘, 감독 및 수행에 대한 책임이 있으며 감사의견에 대한 친적인 책임이 있습니다.

우리는 여러 가지 사항들 중에서 계획된 감사범위의 시기 그리고 감사 중 식별된 유익적 내부통제에 대해 중 의의적인 감사의 발전사항에 대하여 재평가와 커뮤니케이션합니다.

또한, 우리는 독립성 관련 윤리적 요구사항을 준수하고, 우리의 독립성 본래와 관련된 판단과 관련된 모든 관

제10기 영업보고서 15

개와 기타사항 및 해당되는 경우 관련 제도의 안전장치를 제거하고, 커뮤니케이션하는 인물을 제거하게 시정합니다.

우리는 지배기구의 커뮤니케이션을 사람 중심에서 자기 연료제공에 집중시켜서 가장 유익적인 사람들을 적절할 시사항으로 권고합니다. ...

이 감사보고서의 근거가 된 사실을 실시한 업무수행 이사는 이상은입니다.

서울시 강남구 테헤란동 152(역삼동, 강남라이프스퀘어 27층)
삼성회계법인 대표이사 김 교 대

독립된 감사인의 감사보고서(별도제무제표)

아세아시멘트주식회사
주주 및 이사회 귀중

2023년 3월 15일

감사의견

우리는 방위한 아세아시멘트주식회사(이하 "회사")의 재무제표를 감사하였습니다. 해당 재무제표는 2022년 12월 31일 현재의 재무상태표, 총괄회계정보, 보고기간의 동결손익계산서, 차입명세서, 현금흐름표 그리고 유익적인 회계정책의 요약에 포함된 재무제표의 주석으로 구성되어 있습니다. ...

감사의견근거

우리는 방위한 회계기준에 따라 감사할 수 있었습니다. 이 가운데 특히 무리의 책임은 이 감사보고서의 재무제표에 대한 감사인의 책임과 관련이 있습니다. ...

핵심감사사항

핵심감사사항은 우리의 전문적인 판단에 따라 감사 대상 재무제표 감사에서 가장 유익적인 사항입니다. 해당사항은 재무제표 전체에 대한 감사의 관점에서 우리의 의견 형성에 중요시되었는데, 우리는 이러한 사항에 대하여 별도의 의견을 표기하지 않았습니다.

- 동속기업투자주식에 대한 손상평가

주주 2주에 대해 지배력 미치지 않음, 회사는 동속기업투자주식에 대해 평가범위로 회계처리하고 손상 징후가 있을 때 투자주식에 대한 손상평가를 수행하고 있습니다. ...

표에 대해 대할 수 있는 잠재적인 영향을 고려하여, 중요한 위험사항은 손상평가를 핵심감사사항으로 결정하였습니다. 중요한 위험사항은 손상평가에 대해 수행한 감사절차의 적절성을 평가하기 위해 우리가 수행한 주요 감사절차는 다음과 같습니다.

- 투자자산의 시가저하 평가를 위해 회사가 고안한 방법론에 대한 평가 및 적절성 평가
- 투자자산의 손상평가에 대한 손상평가 및 평가절차 검토와 관련된 내역추진 평가
- 경영진이 제시한 시가저하 평가 실적 및 산업보고서 비교를 통해 현재시점에서의 추정 매출실감률의 합리성 평가
- 내부의 가치평가 전문가를 활용하여, 투자자산의 손상평가에 사용한 방법론의 관측가능한 정보로 적절성 판단
- 회사의 주요 위험사항을 평가하기 위해 전년도에 현금흐름예측과 평가 실적 비교

기타사항

회사의 2022년 12월 31일 종료되는 보고기간의 재무제표는 당사인이 감사하였으며, 이 감사인의 2022년 3월 15일 감사보고서에는 적정견정에 포함되었습니다.

재무제표에 대한 경영진과 지배기구의 책임

경영진은 한국채택국제회계기준에 따라 이 재무제표를 작성하고 공정한 회계 처리를 책임지며, 부정이나 오류로 인한 중요한 왜곡사항이 없는 재무제표를 작성하는데 필요한 내부통제에 대해서도 책임이 있습니다. ...

재무제표 감사에 대한 감사인의 책임

우리의 목적은 회사의 재무제표에 전체적으로 부정이나 오류로 인한 중요한 왜곡사항이 없는데 대해 합리적인 확신을 얻어 주는데에 제한된 감사보고서를 발행하는 데 있습니다. 합리적인 확신은 높은 수준의 확신을 의미하며, 감사인에게 따라 수행된 감사가 항상 중요한 왜곡사항을 발견한다는 것을 보장하지는 않습니다. ...

감사인에게 따른 감사의 일부로서 우리는 감사의 전 과정에 걸쳐 전문가적 판단을 수행하고 전문가적 요구사항을 유지하고 있습니다. 또한, 우리는:
- 부정이나 오류로 인한 재무제표의 중요왜곡사항 위험을 식별하고 평가하여 그러한 위험에 대응하는 감사절차를 실행하고 수행합니다. ...

의도적인 누락, 허위진술 또는 재무제표 부패가 개입될 수 있는 제도에 부합하는 중요한 왜곡사항을 발견하지 못할 위험은 오류로 인한 위험보다 큼.

- 상황에 적합한 감사절차 설계하기 위하여 감사에 관련된 내부통제 이해하기
- 재무제표를 작성하기 위하여 경영진이 적용한 회계정책의 적절성과 경영진이 도출한 회계추정치와 관련 공시자료의 대기에 평가함.
- 경영진이 사용한 회계의 계속기업전제에 적절성이 있는지, 중요한 감사사항을 근거로 계속기업으로서의 존속가능성에 대해 논의할 수 있는 시기이나, 상황과 관련된 중요한 불확실성이 존재하는지 여부에 대해 결론을 내림. ...

- 공시를 포함한 재무제표의 전반적인 표시의 구조 및 내용을 평가하고, 재무제표요기표와 다른 기안의 시안을 재무제표가 공정한 방식으로 표시되고 있는지 여부를 평가함.

우리는 여러 가지 사항들 중에서 계획된 감사행위와 시기 그리고 회사 중 식별된 유익적인 내부통제 미비점 등 유익적인 감사의 발전사항에 대해 커뮤니케이션하고, 커뮤니케이션합니다. 또한, 우리는 적정한 관련 불리한 요구사항들을 준수하고, 우리의 독립성 유지와 관련하여 독립성과 모든 관계의 기밀사항을 및 해당되는 경우 관련 제도의 안전장치와 지배기구의 커뮤니케이션하는 충돌을 지체기구에 보고함.

이 감사보고서의 근거가 된 사실을 실시한 업무수행 이사는 이상은입니다.

서울시 강남구 테헤란동 152(역삼동, 강남라이프스퀘어 27층)
삼성회계법인 대표이사 김 교 대

## 내부회계관리제도 운영실태보고서

아세아시멘트주식회사  
주주, 이사회 및 감사 귀중

본 대표이사 및 내부회계관리자는 2022년 12월 31일 현재 정실지주 종료하는 회계연도에 대한 당사의 내부회계관리제도의 설계 및 운영실태를 평가하였습니다.

내부회계관리제도의 설계 및 운영에 대한 책임은 본 대표이사 및 내부회계관리자를 포함한 회사의 경영진에 있습니다.

본 대표이사 및 내부회계관리자는 회사의 내부회계관리제도가 신뢰할 수 있는 재무제표의 작성 및 공시를 위하여 재무제표의 오류를 초래할 수 있는 오류나 부정행위를 예방하고 식별할 수 있도록 효과적으로 설계 및 운영되고 있는지의 여부에 대하여 평가하였습니다.

본 대표이사 및 내부회계관리자는 내부회계관리제도의 설계 및 운영을 위해 내부회계관리제도운영위원회에서 발표한 '내부회계관리제도 설계 및 운영 계획서'를 준거기준으로 사용하였습니다. 또한 내부회계관리제도의 설계 및 운영실태를 평가함에 있어 내부회계관리제도운영위원회에서 발표한 '내부회계관리제도 평가 및 보고 요령규준'을 준거기준으로 사용하였습니다.

본 대표이사 및 내부회계관리자는 내부회계관리제도 운영실태 평가표가, 2022년 12월 31일 현재 당사의 내부회계관리제도는 '내부회계관리제도 설계 및 운영 기본체계'에 근거하여 볼 때, 중요성의 관점에서 효과적으로 설계되어 운영되고 있다고 판단합니다.

본 대표이사 및 내부회계관리자는 보고내용이 거짓으로 기재되거나 표시되지 아니하였고, 기재하거나 표시하여야 할 사항을 누락하고 있지 아니함을 확인하였습니다. 또한 본 대표이사 및 내부회계관리자는 보고내용에 중대한 오해를 일으키는 내용이 기재되거나 표시되지 아니하였다는 사실을 확인하였으며, 중대한 오해를 다하여 보고 내용의 기재사항을 직접 확인·검토하였습니다.

2023년 2월 20일

아세아시멘트주식회사  
대표이사 임경태  
내부회계관리자 양승조

20. ASA CEMENT

## 아세아시멘트 영업보고서

## 영업보고서

### 1. 회사의 개황

#### ■ 회사의 목적

1. 시멘트 제조 및 판매
2. 광산개발 및 판매성 판매
3. 해외군, 공제, 기타 시멘트제조용 제조 및 판매
4. 자동차용수시멘, 자동차라미나트 및 타이어업
5. 수송장비업
6. 기술개발업
7. 주택건설 및 주택사업
8. 부동산 임대업
9. 도막, 건축, 기계, 전기에 관한 건설사업
10. 영농, 영농 및 축산사업
11. 기계 및 장비 임대업
12. 건축자재의 제조 및 판매
13. 종합관광, 휴양지 개발 및 운영, 유희, 오락업
14. 전기, 전자, 통신, 정보, 자동차 에너지 관리기기의 제조 및 판매
15. 이차전지, 배관사업, 환경수지, 화학제품의 제조 및 판매
16. 석산사업 및 석회굴 판매
17. 일반오염 및 정밀오염 처리용 등 비금속 광물제품 제조 및 판매
18. 비상회동, 방탄문중에 관한 사업
19. 건설사업

20. 공해방지 및 환경오염방지시설에 관한 사업 (대기, 수질, 소음진동)
21. 치지 및 각종 자류가공에 관한 사업
22. 자동차부품 제조 및 판매업
23. 외국상사 대리업
24. 컴퓨터 및 이에 관한 기술 운영업
25. 가스비, 금속제품의 제조·가공 및 판매업
26. 석회제조 및 판매업
27. 중추, 부품, 단차업
28. 도막, 연료, 합판제, 양극의 제조·판매 및 시공
29. 폐기물 처리 및 처리시설 설계, 시공에 관한 사업
30. 단차제 관리사업
31. 내외국법인에 관하여 관련된 모든 사업에의 투자 및 협력투자
32. 승객그린업 제조 및 판매
33. 환수세출력기 개발, 판매, 운영 및 이와 관련된 사업
34. 석회생석기 제조업
35. 대기오염물질 총량관리 관련 배출권 판매 등 대기환경 개선에 관한 사업
36. 폐활성수지, 폐수처리용수 등 폐기물 중화처리용업
37. 관·각도에 관련된 모든 제조사업 일체

22. ASA CEMENT

#### ■ 중요한 사업의 내용

##### 시멘트 부문

당사는 시멘트 제조에 필수적인 석회석은 평균 140여만 이상 채굴할 수 있는 풍부한 매장량을 가지고 있으며, 연산 450만톤 규모의 시멘트 생산능력과 제조 시설을 갖춘 국가전략산업 및 기초소재 생산업체로 고객최대사익을 생산하고 있습니다.

##### 제미콘 부문

고품질 시멘트를 사용, 철저한 품질관리와 신속하고 탄력있는 공급체계 실현으로 서울, 수원, 대전, 대구 등 대관위 과정에서 연산 504만톤의 생산능력과 기술력을 바탕으로 교량도, 고층도 콘크리트를 비롯하여, 초고강도 콘크리트 및 무리칠 수중 불분리콘크리트를 생산 출하하는 등 현상 여건 및 기후 등을 고려한 다양한 강도에서 고강도 콘크리트 생산에 주력하고 있습니다.

##### 물담 부문

물담 부위 사용할 수 있는 물담은 작업시간 단축, 공사비절감, 작업환경 개선 등 많은 장점이 있는 제품으로 건설현장에서 그 효용성이 입증되고 있습니다. 혁신설비의 새로운 개발로 시공성과 품질 면에서 소비자에게 한 차원 높은 만족을 드립니다.

##### 제지사업 임대 및 세차산업 부문

연간 고도 성장에 위치한 경부철도(대전)는 30여종의 높이(가로) 다양한 공간, 이면도로 등으로 늘 새로운 활기찬 건설시는 265,000㎡ 규모의 남부권 최대 테마파크입니다. 제지(제지)는 이러한 활기가 북돋아준 활기는 33,000㎡의 대규모 프리미엄을 위한 파크로서 호기심을 태울 수 있는 최고의 유망지역 자산을 입고 있으며, 100㎡급 규모를 익스텐티브로, 소파, 현대형 승디아트 시설을 갖추고 있습니다.

또한 충청권, 대구지역 등에 대해서 임대수익이 발생되고 있습니다.

제10기 영업보고서 23

■ 공장 및 영업소 현황

영향	주요 사업내용	소재지
본사	시멘트, 양대, 무역업	서울특별시 강남구 논현로 430
제철공장	시멘트제조, 골재제조 및 판매	충북 제천시 송학면 송학산로 14
대구공장	시멘트, 레미콘, 트라이올칼체트 및 판매	경북 칠곡군 약북면 경호천동로 2
대전공장	시멘트, 레미콘제조 및 판매	대전광역시 대덕구 병두로 1길 25
수원공장	시멘트, 레미콘제조 및 판매	경기도 수원시 권선구 백영대로 1006
서울역시공공장	레미콘, 트라이올칼체트 및 판매	경기도 안양시 동안구 안양시동로 108
울진공장	레미콘, 트라이올칼체트 및 판매	경기도 용인시 처인구 보신로 7
부곡하이강	시멘트 판매	경기도 의왕시 가나북로 201
덕소발전센터	시멘트 판매	경기도 남양주시 화남읍 덕소로 40
울성공장	시멘트 판매, 양대	충남 홍성군 구항면 송서로 969번길 48
대구지사	시멘트, 트라이올칼체트, 부동산 임대	대구광역시 서구 달구벌대로 1773
광주공장	레미콘제조 및 판매	대전시 대덕구 아리랑로 65번길 60
광주지사	부동산 임대	경우 광주시 보문로 944

■ 중립원 현황

사업부문	생명	직 함				평균 연속 연수	연간 급여 총액	연간 평균 급여액	소속회 근로자			비고
		기간제 근로자	기간제 근로자	기간제 근로자	기간제 근로자				남	여	계	
시멘트	남	465	-	6	-	471	7.7	43,542	50	-	-	-
시멘트	여	22	-	-	22	6.4	1,059	49	320	22	342	-
합계		487	-	6	-	493	7.6	44,600	91	-	-	-

(단위: 명, 백만원)

(단위: 남, 여, 명)

(단위: 남, 여, 명)

조직도(2022년 12월 31일 현재)

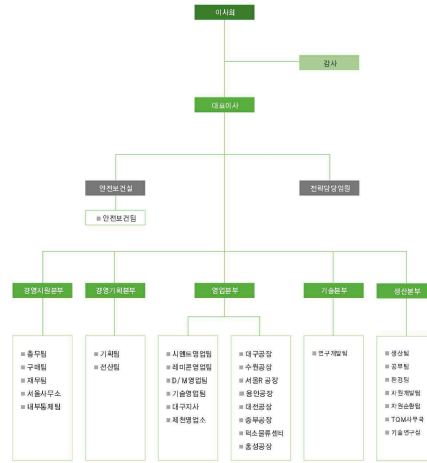

■ 주식에 관한 사항

주식의 종류	주식수	금액	구성비(%)	비고
보통주	38,958,090	19,479,045,000	100	-
계	38,958,090	19,479,045,000	100	-

(단위: 주, 원, %)

(단위: 주, 원, %)

변동일	변동 전 자본금	변동금액	변동 후 자본금	비고
2018. 02. 12	16,479,045,000	3,000,000,000	19,479,045,000	유상증자

(단위: 원)

(단위: 원)

주식시무	발생일	기종일
공고방법	12월 31일	12월 31일
주식 및 신주인수권 행사에 표시되어야 할 권리 및 전자등록	이 회사의 공고는 회사의 인터넷 홈페이지(https://www.asacement.co.kr)에 게재한다. 다만, 전상장에 또는 그 밖의 부속이한 사유로 회사의 인터넷 홈페이지에 공고할 수 없을 때에는 서울특별시에서 발행되는 동아일보에 게재한다. 다만, 위와 같은 부속이한 사유로 동아일보에 게재할 수 없는 경우에는 서울특별시에서 발행되는 중앙일보에 게재한다.	
주식인수 대항기타	회사 및 신주인수권행사 발행하는 대신 전자등록기관의 전자등록체계에 주식을 및 신주인수권 행사에 표시되어야 할 권리를 전자등록한다.	
	내리인외 영향	(주) KEB 하나은행
	사후회급장소	서울특별시 영등포구 국제대로 72

(단위: 원)

■ 사채에 관한 사항

채무사항 없음

2. 영업의 경과 및 성과

■ 영업의 개황

당사는 2022 사업연도 영업매출액 18,401억 원, 영업이익 1,989억 원, 당기순이익 639억 원을 기록하였고, 별도 매출액은 시멘트부문에서 3,381억 원, 레미콘 부문에서 1,229억 원, 기타부문 196억 원을 기록하여 2022년도 별도매출액 4,806억 원, 별도이익 741억 원, 당기순이익 495억 원을 기록하였습니다.

당사는 내·외적인 어려움 등에도 불구하고 영업 각 부분의 예산 초점종 운영과 판매의 확대 및 참가구 조 개성 등 조성에 노력함으로써 매출과 효율을 증대시켜 주주이익을 실현하는데 공헌을 기울이고 있습니다.

또한, 친환경에너지원부시스템, 고품질 내화코르크를 시멘트첨가제로의 신소재 개발로 우수한 제품을 고객에게 공급하고자 끊임없는 노력을 경주하고 있습니다.

■ 주요사업부문 판매실적

사업부문	10기	9기	8기
시멘트	335,132	281,755	254,547
레미콘	122,814	97,724	90,624
기타	8,585	2,016	7,686
합계	479,531	389,647	352,857

(단위: 백만원)

(단위: 백만원)



■ 당기 중 주요설비 신설 현황

(단위: 백만원)

회사	사유명	투자금액
아세아시멘트	광산 Excavator(4.5m) 교체 외 118건	16,544
	K1공정개조	14,596
	D/M Pecker 외 형태화 시업	2,485
	D/M Dryer 교체 외 10건	1,943
	광산 공제 PLC Upgrade 외 5건	1,776
	R/P 주사설 시멘트지 확장 외 11건	1,655
	K3, 4 Main 연료이체물 용대	1,221
	K1,3 Cooler 폭발보일러 교체	881
공정운영 국유지 매입	761	
소계	41,862	

2022년 12월 31일 현재

■ 자금조달상황

- 해당사항없음

3. 모회사, 자회사 및 기업결합 사항 등

■ 모회사 현황

(단위: 백, 주)

모회사의 상호	아세아 주식회사		
모회사의 주소	서울특별시 강남구 논현로 43D		
자본금	10,955,120,000	주요사업	회사본부 및 경영컨설팅 서비스업
소유주식수	21,015,400	소유비율	53.94%
모회사의 주요거래상호	상표권사용계약, 경영서비스계약, 시무실임대차계약		

2022년 12월 31일 현재

■ 자회사 현황

(단위: 원화, 주)

상호	자회사			당사와의 관계	
	소재지	자본금	주요업종	주식소유수	소유비율
한라시멘트(주)	강원도 강릉시 옥계면 산계길 225	6,153,004	시멘트 제조 외	28,334,681	100% 시멘트
아세아산업(주)	충남 공주시 무성면 방동리 산 32-2	9,900,000	비금속광물 제조 외	1,690,000	100% -
부산시멘트(주)	서울시 강남구 논현로 43D	10,000,000	관공서비스업	1,666,667	83.33% -
당첨회사(주) (당첨주)	충북 제천시 승학면 승학산로 100-2	2,800,000	약품제배합, 제조 판매	482,812	88% -

2022년 12월 31일 현재

4. 최근 3년간 영업실적 및 재산상태의 변동상황

■ 영업실적(백도)

(단위: 원화)

과목	계10기		
	2022.01.01~2022.12.31	2021.01.01~2021.12.31	2020.01.01~2020.12.31
I. 매출액	479,630,907	399,646,735	352,859,953
II. 매출원가	342,821,570	290,438,762	280,131,460
III. 매출총이익	136,809,337	109,207,973	72,727,487
IV. 판매비 및 일반관리비	62,705,116	54,336,502	62,217,962
V. 영업이익	74,104,110	54,871,471	20,509,525
VI. 기타영업외수익	3,231,692	793,296	892,352
VII. 기타영업외비용	5,434,767	4,238,299	1,280,959
VIII. 금융수익	1,323,586	21,307,620	6,335,374
IX. 금융비용	7,714,509	8,065,930	9,971,619
X. 법인세비용(사당전손이익)	65,510,324	63,750,170	17,184,633
XI. 법인세비용	15,982,457	6,832,534	2,800,857
XII. 당기순이익	49,527,867	68,917,636	14,263,676

■ 재산상태(백도)

(단위: 원화)

과목	계10기		
	2022년말 현재	2021년말 현재	2020년말 현재
자산			
I. 유동자산	208,336,352	196,050,178	138,741,871
II. 비유동자산	988,958,176	975,100,288	961,976,838
자산총계	1,177,294,528	1,171,150,466	1,100,718,709
부채			
I. 유동부채	139,793,379	144,626,001	97,902,285
II. 비유동부채	194,922,331	224,617,846	283,512,037
부채총계	334,705,710	369,243,847	351,414,322
자본			
I. 자본금	19,479,045	19,479,045	19,479,045
II. 기타잉여금	546,059,629	546,662,429	546,662,429
III. 이익잉여금	275,492,692	234,682,915	181,884,478
IV. 기타저장금(상당소스)	957,152	1,080,230	1,278,437
자본총계	842,588,818	801,904,619	748,304,387
부채와자본총계	1,177,294,528	1,171,150,466	1,100,718,709

■ 영업실적(연결)

(단위 : 원천)

과목	제10기	제9기	제8기
	2022.01.01~2022.12.31	2021.01.01~2021.12.31	2020.01.01~2020.12.31
I. 매출액	1,040,145,906	892,569,417	797,547,396
II. 매출원가	604,125,313	658,232,718	615,744,407
III. 매출총이익	236,020,593	236,335,699	171,802,989
IV. 판매비 및 일반관리비	118,049,811	107,689,777	96,497,603
V. 영업이익	117,970,812	128,646,922	75,305,386
VI. 기타영업외손익	3,586,146	1,577,694	3,725,675
VII. 기타영업외비용	9,886,349	7,322,765	10,906,849
VIII. 금융수익	3,192,803	3,489,500	3,337,843
IX. 금융비용	31,949,650	30,078,656	36,587,322
X. 지배기업이익(손실)	(1,379)	502,475	(3,106)
XI. 법인세 차감전순이익	82,912,384	98,815,170	34,871,627
XII. 법인세 비용	19,008,106	15,911,231	7,071,407
XIII. 계속영업이익	63,904,278	80,903,939	27,800,220
XIV. 중단영업이익	-	18,312,982	(2,718,577)
XV. 영업이익(손실)	63,904,278	99,216,921	25,081,643
지배기업의 소유주 지분	63,623,853	94,664,343	23,738,135
비지배지분	280,425	4,552,588	1,343,509

6. 이사 및 감사의 현황

성명	성별	출생연월	직위	종기발행 여부	상근 여부	담당업무	재직 기간	임기 만료일	회사의외 거래관계	타법인 관계
이호범	남	1969.01	회장	사내이사	상근	경영총괄	9.3	23.03.23	없음	아세아유 회장 아세아제철(주) 회장 아시엔트(주) 회장
이만범	남	1971.03	부회장	사내이사	상근	경영총괄	2.8	24.03.18	*	아세아유 부회장 아세아제철(주) 부회장
임경하	남	1961.03	대표이사 사장	사외이사	상근	경영총괄	9.3	24.03.18	*	인크로스(벤처)의 대표이사 사장
김중훈	남	1961.01	대표이사 전무	사내이사	상근	경영총괄	9.3	23.03.23	*	-
김윤주	남	1959.02	전무	사내이사	상근	경영지원본부장	9.3	23.03.23	*	한국시멘트(주) 감사
최영준	남	1964.02	상무	사내이사	상근	생산본부장	9.3	23.03.23	*	-
송민수	남	1958.05	원사	상근	상근	감사	3.8	25.03.18	*	-
박찬원	남	1960.01	사외이사	사외이사	비상근	경영지원	1.8	23.03.23	*	연세대학교 동원대학교(주) 교수
상영식	남	1968.11	사외이사	사외이사	비상근	경영지원	1.8	23.03.23	*	쌍부증권(주)으로 대표이사

주: 상사는 2022년 10월 1일 임기만료됨. 올해 2023년 10월 2일까지로 선임될 예정이다. 상영식 및 박찬원은 본명인 재직기간과 동일하다. 임명일자 및 임기 만료일은 2022년 12월 31일 현재이다.

■ 재산상태(연결)

(단위 : 원천)

과목	제10기	제9기	제8기
	2022년말 현재	2021년말 현재	2020년말 현재
자산			
I. 유동자산	407,821,475	410,920,110	346,929,851
II. 비유동자산	1,632,198,257	1,626,402,180	1,554,439,019
자산총계	2,040,009,732	2,037,322,290	1,901,368,870
부채			
I. 유동부채	337,693,359	304,079,712	219,403,955
II. 비유동부채	723,044,088	813,654,955	858,382,422
부채총계	1,060,737,446	1,117,733,667	1,077,786,377
자본			
I. 자본금	19,479,045	19,479,045	19,479,045
II. 기타불입자본	572,440,064	572,442,564	572,442,564
III. 이익잉여금	371,780,843	315,494,005	224,175,792
IV. 기타지분구성요소	957,140	(1,471,760)	(1,668,084)
V. 비지배주주지분	14,025,194	13,644,269	9,154,177
자본총계	979,682,286	919,588,823	823,582,484
부채와자본총계	2,040,009,732	2,037,322,290	1,901,368,870

5. 회사기 처리할 과제

영업의 개황 및 위장의 인사말씀 참조

7. 대주주 현황

(단위 : 주, %)

주주명	소유주식수	소유 비율	회사의외 거래관계	해당 대주주에 대한 회사의 출자현황	비고
아세아유 (외국수관계인포함)	23,852,700	0.23	없음	없음	최대주주됨
VIP 자산금융	2,739,478	7.03	*	*	
국민연금관리공단	1,836,716	4.97	*	*	
신원자산금융	755,022	1.94	*	*	
NORFOLK BANK	747,895	1.92	*	*	
한국생명	422,840	1.09	*	*	

주: \*은 해당 주주와 거래 관계

8. 회사, 회사 및 자회사 또는 회사의 자회사의 타회사에 대한 출자현황

(단위 : 주, %)

타회사명칭	출자 및 출자회사	다른 회사에 출자한		당사에 출자한 타회사의	
		소유주식수	소유비율	소유주식수	소유비율
아세아(주)	모회사	-	-	21,015,400	53.94
한미시멘트(주)	당사	26,334,661	100	-	-
아세아산업개발(주)	당사	1,890,000	100	-	-
아세아(주)비즈니스	자회사	200,000	100	-	-
(주)제철인베스트	자회사	200,000	100	-	-
부산벤처투자(주)	당사	1,666,667	83.33	-	-
영남회사법인 (주)	당사	492,812	88	-	-

주: \*은 2022년 12월 31일 현재

9. 주요채권자 등

(단위 : 천만원)

채권자명	채권액	소유주식수	소유비율	비고
KDB산업은행	153,000	없음	-	
우리은행	38,000	없음	-	인수자금 등
합 계	191,000			

2022년 12월 31일 현재

10. 결산기 후에 생긴 중요한 사실

■ 해당사항 없음

11. 기타 영업에 관한 중요한 사항

■ 해당사항 없음

아세아시멘트  
재무제표

- 재무상태표
- 포괄손익계산서
- 이익잉여금처분계산서(안)
- 재무제표에 대한 주석



연결재무상태표

제 10기 2022년 12월 31일 현재  
제 9기 2021년 12월 31일 현재

아세아시멘트주식회사의 그 종속회사 (단위 : 원)

과 목	제 10 ( 당 ) 기	제 9 ( 전 ) 기
<b>자산</b>		
<b>I. 유동자산</b>	<b>407,821,473,088</b>	<b>410,820,110,384</b>
현금및예금등과잉	1,296,784,674	87,395,208,848
과채금종지사	3,170,000,000	51,361,010,494
상가부채? 속출금종지사	470,000	7,330,000
납기유역? 공산기?주식공급금종지사	1,655,634,532	2,112,027,772
과채금종지사?타회	170,219,382,07	101,863,383,76
사채	118,885,783,476	85,177,685,058
과채금종지사	4,844,460,505	3,069,245,948
<b>II. 비유동자산</b>	<b>1,622,188,257,337</b>	<b>1,626,402,180,089</b>
장기금융상품	8,248,287,870	8,387,698,070
과채금종지사	-	999,398,019
장기다올채권과채금종지사	7,760,483,442	8,102,257,373
상가부채? 속출금종지사	8,233,000	8,689,000
당기유역? 속출금종지사	74,786,494,209	67,673,330,749
과채금종지사	2,704,057,906	12,009,339,03
상장지? 속출금종지사	643,334,771,070	602,248,445,17
투자금융상품	8,781,808,442	10,154,545,709
사채금종지사	89,151,172,933	120,559,773,531
투자자산	478,545,218,07	486,760,760,89
과채금종지사	1,100,682,366	1,000,000,82
이익잉여금종지사	24,513,323	-
손해충당금종지사	8,072,258,610	-
<b>자산총계</b>	<b>2,040,009,732,425</b>	<b>2,037,222,290,483</b>

아세아시멘트주식회사의 그 종속회사 (단위 : 원)

과 목	제 10 ( 당 ) 기	제 9 ( 전 ) 기
<b>부채</b>	<b>337,683,357,648</b>	<b>304,070,712,059</b>
<b>I. 유동부채</b>	<b>66,789,423,078</b>	<b>59,270,810,584</b>
과채금종지사	49,000,000,000	78,401,088,839
유동금융과채금종지사	45,308,371,147	28,707,866,000
유동금융과채	23,900,238,049	-
과채금종지사	125,936,041,035	100,472,320,910
과채금종지사	7,006,973,719	9,134,150,700
미지급이자	13,872,310,020	22,036,450,000
<b>II. 비유동부채</b>	<b>723,644,087,871</b>	<b>813,654,915,790</b>
장기과채금	470,874,043,951	496,092,761,276
과채	-	79,993,218,965
장기다올채권과채금종지사	70,362,449,300	60,644,362,67
이익잉여금종지사	90,427,708,825	91,701,510,755
종당부채	67,213,910,688	73,903,300,819
손해충당금종지사	16,566,979,784	19,379,780,668
<b>부채총계</b>	<b>1,081,327,445,519</b>	<b>1,117,725,627,799</b>
<b>자본</b>	<b>964,687,082,412</b>	<b>895,493,853,564</b>
<b>I. 지배기업소유주채권유치되는자본</b>	<b>19,479,045,000</b>	<b>19,479,045,000</b>
자본금	572,440,081,088	572,442,591,088
이익잉여금	371,782,843,008	315,494,004,779
과채금종지사	957,402,258	11,477,780,245
<b>II. 비지배주주채권</b>	<b>14,025,194,494</b>	<b>13,644,769,120</b>
과채금종지사	978,882,286,906	919,588,622,684
<b>자본총계</b>	<b>2,040,009,732,425</b>	<b>2,037,222,290,483</b>

### 별도재무상태표

제 10기 2022년 12월 31일 현재  
제 9기 2021년 12월 31일 현재

과목	제 10 ( 당 ) 기	제 9 ( 전 ) 기
<b>자산</b>		
I. 유동자산	209,336,352,334	196,050,777,843
현금및예금등재무자산	33,073,639,765	35,897,443,095
카드결제자산	1,010,000,000	34,870,000,000
상대방 채무-채무금등자산	-	5,390,000
당기유익-당기유익추경금등자산	9,655,691,577	71,527,779
미결제구 및 기타 채권	11,607,630,002	90,059,340,419
채권자산	51,378,407,851	371,828,808,090
기타유동자산	1,986,850,104	1,922,068,670
II. 비유동자산	968,958,179,305	975,100,288,449
상기금융상품	7,000,000	7,000,000
상기비유동채권및채권자산	5,895,375,182	5,277,007,841
상대방 채무-채무금등채권자산	6,089,000	6,089,000
종업원-종업원-상환채무-채무금등채권자산	2,195,776,636	1,979,493,846
종업원-종업원-채무금등채권자산	476,384,006,074	476,335,807,059
유형자산	418,830,382,153	414,099,787,222
누적부양손	7,893,399,039	4,194,608,307
시장채무자산	8,678,547,538	9,350,839,889
투자자산	39,907,884,303	40,098,465,207
기타비유동자산	238,940,000	238,940,000
유형무형자산	8,597,494,870	-
<b>자산총계</b>	<b>1,177,294,528,639</b>	<b>1,171,150,466,011</b>

### 연결포괄손익계산서

제 10기 2022년 1월 1일부터 2022년 12월 31일까지  
제 9기 2021년 1월 1일부터 2021년 12월 31일까지

과목	제 10 ( 당 ) 기	제 9 ( 전 ) 기
<b>I. 매출액</b>	<b>1,049,145,906,143</b>	<b>882,566,417,284</b>
II. 매출원가	804,125,313,088	656,232,718,469
III. 매출총이익	236,020,593,055	236,336,698,815
IV. 판매비와관리비	118,049,781,242	107,689,776,603
V. 영업이익	117,970,811,813	128,646,922,212
영업손익	3,192,802,677	3,489,500,304
금융비용	319,494,650,311	30,076,050,179
기타영업외 손익	3,686,148,439	1,577,694,203
기타영업외 비용	9,686,346,758	7,397,705,387
기타영업외 이익(손)	(1,319,777)	502,475,287
VI. 법인세비용차감전순이익	82,912,383,689	96,815,170,270
VII. 법인세비용	19,048,105,691	15,911,231,211
VIII. 과세영입이익	63,864,277,998	80,903,939,059
IX. 분당영입이익	-	18,312,991,688
X. 연평균기초이익	63,864,277,998	99,216,930,747
XI. 연평균기초순이익	3,954,470,724	1,719,297,249
XII. 연평균포괄순이익	67,858,748,722	100,936,227,996
XIII. 기타이익(손)유무증거분배대상순이익	-	-
기타 및 기타유무증거	1,091	2,429

### 별도재무상태표

제 10기 2022년 12월 31일 현재  
제 9기 2021년 12월 31일 현재

과목	제 10 ( 당 ) 기	제 9 ( 전 ) 기
<b>부채</b>	<b>139,783,379,321</b>	<b>144,628,000,991</b>
I. 유동부채	73,646,418,464	77,003,866,617
매입채무	29,000,000,000	45,197,890,800
납기차입금	28,000,190,000	26,000,000,000
금융상대방차입금	43,169,939,976	38,770,713,987
기타유동부채	4,022,332,000	5,989,050,880
미지급법인세	9,425,905,658	7,305,886,212
II. 비유동부채	194,922,331,380	224,617,846,066
장기차입금	133,999,810,000	159,000,000,000
추진중인채무	-	56,716,200
상기차입금상환채	4,959,357,889	5,750,002,749
이연법인세부채	3,055,419,305	16,619,497,014
충당부채	36,907,747,190	40,185,918,777
부채총계	334,705,710,701	380,246,847,057
<b>자본</b>		
I. 자본금	19,479,045,000	19,479,045,000
II. 기타별첨자본	546,659,329,894	546,667,228,994
III. 이익잉여금	275,492,692,657	234,662,915,108
IV. 기타차용부담요소	967,151,867	1,080,229,892
<b>자본총계</b>	<b>842,586,817,838</b>	<b>801,804,618,854</b>
<b>부채 및 자본총계</b>	<b>1,177,294,528,639</b>	<b>1,171,150,466,011</b>

### 별도포괄손익계산서

제 10기 2022년 1월 1일부터 2022년 12월 31일까지  
제 9기 2021년 1월 1일부터 2021년 12월 31일까지

과목	제 10 ( 당 ) 기	제 9 ( 전 ) 기
<b>I. 매출액</b>	<b>479,630,807,248</b>	<b>398,846,794,886</b>
II. 매출원가	342,821,579,274	290,436,752,372
III. 매출총이익	136,809,227,974	108,239,892,514
IV. 판매비와관리비	62,705,118,058	54,356,501,579
V. 영업이익	74,104,109,916	54,883,489,945
영업손익	1,303,888,072	21,307,600,028
금융비용	7,714,509,077	8,005,090,180
기타영업외 손익	3,229,892,308	793,937,073
기타영업외 비용	5,434,705,990	4,238,998,714
VI. 법인세비용차감전순이익	65,510,324,465	63,250,179,850
VII. 법인세비용	15,982,457,159	6,832,534,242
VIII. 과세영입이익	49,527,867,306	56,917,636,358
IX. 기타포괄손익	(78,593,822)	55,697,862
X. 당기총포괄이익	49,449,283,484	57,486,334,170
XI. 투자이익	-	-
기타 및 기타유무증거	1,797	1,461

이익잉여금처분계산서(안)

제 10(당기) 2022년 1월 1일 부터 제 10(당기) 2022년 1월 1일 부터
2022년 12월 31일 까지 2022년 12월 31일 까지
차분액(잔액) 2022년 3월 31일 차분액(잔액) 2022년 3월 31일

아세아시멘트주식회사
과 목 제 10 ( 당 ) 기 제 9 ( 전 ) 기
I. 이월이익잉여금 54,653,169,557 62,743,392,608
1. 자기배달이익잉여금 5,080,808,108 5,074,859,846
2. 확정이익(채무)회계이익 44,434,143 748,905,454
3. 당기이익 49,597,857,306 59,917,636,308
합계 54,653,169,557 62,743,392,608
II. 이익잉여금처분액 49,862,584,500 57,662,584,500
1. 이익잉여금 5,707,564,500 8,707,584,500
(보통주 배당금(준)) 1
자기 2,594,500
자기 2,700,000
2. 잉여금 지급 40,800,000,000 48,900,000,000
III. 자기배달 이익잉여금 5,090,585,057 5,089,808,108

(가) 당사는 2022년 4월 5일에 유동주식수 해산에 관한 의결(의결번호: 5,000호) 1주를 액면가 500원 10주로 액면환원하였습니다.

재무제표에 대한 주석

본 재무제표의 주석사항은 총회장에 비치된 별도 및 연결 감사보고서와 전자공시시스템(https://dart.fss.or.kr)에 공시된 감사보고서를 참조해 주시기 바랍니다.

MEMO

Blank lined area for memo entries.



새로운 가치로 명품을 만들어갑니다!
아세아와 한라가 미래를 향해 함께 걸겠습니다.

시멘트 산업을 이끌었던 아세아시멘트와 한라시멘트가 한 가족이 되었습니다.
새로운 시멘트, 든든함과 편리함으로 인간과 환경을 생각하고
다음세대의 미래를 위하여 가치를 창조하는 길에 앞장서겠습니다.
NO.1을 향하여 아세아와 한라가 함께하겠습니다.